夕刊 京城日報

# 敵性國の妄動慴伏 愈よ固し血盟の契

## 共に頒つけふの慶祝

國際電話 本社斡旋

隣邦を睦り東亞永遠の平和確立を期し同志的結合として日華基本條約を締結、更に崇高なる八紘爲宇の精神に則り日滿華三國の間に善隣友好、共同防衛、經濟提携の契りも深き締盟共同宣言發せられて早くも一周年、けふ輝く修交敦睦の調印記念日を迎へ大東亞共榮圏は擧げて慶祝に漲る、[illegible]の世界情勢を大陸の備へに臨み妄動蠢策するABCD包圍陣形を大いなる氣宇の下に慴伏させ三國の鞏固な不動の礎石をもつて[illegible]し逞しき突撃態勢全くこゝになる、[illegible]のもと聖戰の方途邁進を奏して明日の一大轉戰に備ふの契りが上に固くり、こよなくも盟邦の限りにしてこの盛儀した悦を共々に頒たん晴れのこの日、京城では本社斡旋のもとに南總督並に軍關係者の勞を煩はし『國際電話』を以つて歡喜に沸く國都南京政府汪公館と支那派遣軍總司令官官邸並に國都新京張國務總理官邸を結んでまづ午前八時龍山軍司令官官邸から御手洗本社社長と汪公館王秘書並に總軍司令官鳴川副官次いで同八時半景武臺官邸からは南總督と張國務總理との間にそれぐ熱誠こもる慶祝の言葉が交驩された、南總督、張總理は[illegible]の言葉を誓ふ感激の情景はまことに壯容相接し魂心相融けて談ずるが如く親善慶祝まさに盡くるものがあつた

# 斷乎障碍を排除

## 南總督と張國務總理通話

[illegible]

**南總督** こちらは南であります

**張總理** 敢て申します

**南總督** 日滿華共同宣言一周年記念日に際り閣下に敬意を表する機會を得ましたことは大きな喜びとするところであります

**張總理** 總督閣下に於かれましても御健康を頂きまして有難うございます、お懐しい閣下の聲咳に接し得まして、このうへない喜びと存じます

**南總督** 世界人類の總てを擧げて、大變革期に際會せる今日、日滿華三國が中心となつて東洋人の東洋たる大東亞建設に從事してゐることは誠に歴史的の聖業であつて、如何なる障碍をも排除しこれを貫徹することは東洋人の神聖なる義務だと思ひます、私はこの記念日に際し衷心より貴國皇帝陛下の御健勝と貴國の益々隆盛ならんことを祈つて已みません

**張總理** 有難うございます、東亞の時局は非常に緊迫しておりますが、私共は日本を樞軸としまして如何なる困難をも突破する覺悟であります

**南總督** 御健闘をお祈りします、なほ私が本春貴國訪問の際、皇帝陛下及び貴國民より私に與へられたる厚遇に對し重ねて厚く御禮を申上げます

**張總理** 御鄭重なる御挨拶いたみ入ります、閣下におかれましても御健勝にて半島統治のため益々御健闘あらんことをお祈り致します、いろいろ有難うございました

**南總督** 時間が來ましたのでこれで失禮します

**張總理** 失禮致しました

寫眞(上)張總理と通話する南總督(中)南總督に答へる張總理(下)軍司令官邸より汪公館と交驩

# 歴史的使命に邁進

## 興亞國民大會開く

【東京電話】日滿華三國締盟一周年を記念する興亞國民大會は[illegible]日比谷公會堂に[illegible]

### 宣言

[illegible]

### 決議

われらの大東亞[illegible]

一、敵性國家の壓迫を徹底的に排除し、わが歴史的使命達成に邁進すべし

一、速かに大東亞共榮圏を確立しもつて全世界の新秩序建設の礎石たらしむべし

一、十億同胞の鐵石の團結をもつて決戰體勢を強化すべし

# 手を取つて進まん

## 記念大會に於て 南總裁訓示

### 訓示

本日日滿華三國締盟一周年を迎へ[illegible]

[illegible]

此の使命を遂ぐることは[illegible]

先般[illegible]

皇國[illegible]

昭和十六年十一月卅日

國民總力朝鮮聯盟總裁 南次郎

## 東條總裁祝電

[illegible]

## 板垣軍司令官 祝電

[illegible]

汪主席閣下 板垣大將

## 王揖唐氏祝電

【北京電話】[illegible]

## 大藏辭令

【東京電話】[illegible]

## スターリン號撃沈か

### ソ聯の航空母艦

【ローマ廿九日同盟】[illegible]

## 泰軍事代表ら新嘉坡で英と協議

【ニューヨーク廿九日同盟】[illegible]

都合により本日夕刊發行 朝刊は休刊致します

## 晴の録音

[illegible]

## 人

[illegible]

## 文部辭令

【東京電話】[illegible]

## 蘭印紙會談を注視

【バタヴイヤ廿八日同盟】日米會談開始以來蘭印朝野は多大の關心をもつてその成行きを注視してゐたが廿八日の東京よりの報道と野村、來栖兩大使のワシントンにおける記者團との會見の内容に綴んでバタヴイヤの各方面に非常な衝撃を與へ[illegible]

# 生きた鮮滿一如

## 兩巨頭交驩通話の意義

【新京支局電話】日滿華共同宣言一周年に當り[illegible]

# 汪公館と交驩

## 京城南京間初通話

[illegible]

**御手洗社長** こちらは京城の軍司令官々邸です、私は京城日報の社長御手洗です、今日の三國締盟記念日に京城南京間國際電話を開通するのでこの官邸からそちらの公館を呼び出した譯です、お目出度うございます、汪主席閣下の御健康は如何ですか

**王秘書** 閣下の御言葉有難く存じます

**御手洗社長** [illegible]

**鳴川副官** [illegible]

## 畑總司令官官邸を呼ぶ

[illegible]

臨戰大講演會
十二月一日 午後七時半
府民館大講堂（入場無料）
▽太平洋千年の決 御手洗聯盟宣傳部長
▽米國の獨善を衝く 佳山麟氏
▽決戰體制下の經濟實勢 松原鮮銀總裁
▽一億決意の秋 高橋朝鮮軍參謀長
主催 國民總力朝鮮聯盟

シヤチハタ 万年スタンプ台

學生學童の 潜伏結核及 虚弱体質等 體位増强に
A-O 注射（解説進呈）
結核免疫 製造元 有馬研究所
醫家謹告 A-O 販賣元 須美商店 大阪市東區高麗橋三丁目三七

公論 十二月號・六十錢
特輯 決戰意志
決戰意志…寺田彌吉
戰爭政治の基本問題…川田秀穂
決戰意志と國内經濟…堀川利忠
新しき學徒の登場…穂積七郎
太平洋の波濤を見る
日本の革新男子、情報局次長の第一聲 奥村喜和男
世界戰爭と興亞教育…大藏公望
特輯 南方の焦點
蘭領印度の石油・ビルマの資源
佛領印度の米・泰の敵性勢力
行動する政治…岡本清一
綜合雜誌打倒…尾崎士郎・林房雄
詔勅虔釋…森清人
創作 巴里 岡本太郎・上林暁
アメリカの危機
忍從の限度…熊谷幸利
南方の資源戰爭…飯澤章治
アメリカ自由の解剖…松下正壽
米國の對日輿論…高野善一郎
◇音樂教育異聞…武田宣三
◇日本敍情詩の精神…房内幸成
◇新聞統制はどうなる…竹本四郎
◇古き道（詩）…藤原伸二郎
◇深秋（歌）…館山一子
◇秋の旅など（句）…中村草田男
轉換期の人々に告ぐ…緋田工
カストリクム號航海日誌…幸田成友
東京市麹町區内幸町二ノ二 振替東京八六八六番 第一公論社

主婦之友社の新刊
獅子文六著 太陽先生 定價二圓（送料十四錢）
日本に不良兒はゐない。どんなに不良に見える子も正しく導けば必ず立派になる――快男兒太陽先生はこの信念の下に、あらゆる人生の葛藤と戰ひつゝ教化事業に獻身した。痛快な中に涙質の涙を宿す傑作長篇小説！『主婦之友』二百萬讀者を熱狂させた名篇である。
小島政二郎著 結婚指輪 定價一圓八十錢（送料十四錢）
悲劇小説では當代その右に出づる者のない小島政二郎先生の力作。人生のわななへ陥ち轉落してゆく令嬢、運命の前路に泣く純情の佳人、若き建築家、現代を生きる若き人々が描き出す明暗の大組圖！清麗哀艶、ひとたび讀み始めたら讀み通さずにはゐられない。
好評傑作小説
未亡人 吉屋信子著 一圓五十錢（送料十錢）
信子 獅子文六著 一圓八十錢（送料十錢）
新妻鏡 小島政二郎著 二圓四十錢（送料十四錢）
東京神田駿河臺 振替東京一八〇 主婦之友社

思索の道
エルネスト・ディムネ著 大竹勝譯
新刊
思想の貧困を歎ぜられる當代知識人の恥辱はない。本書は現世界の重大なる課題の一なる思索に就て、明快簡潔なる方途を與へ、教育の最も健全なる觀念を披瀝し創造的心象の獲得を説くE・ディムネの「教養の探究」に次ぐ名著の邦譯である。
定價[illegible] 送料[illegible]
東京市芝區新橋七 振替東京八四〇二 改造社

# 國際電話に"祝福の聲"

東亞六億の民々が日滿華三國締盟一周年を記念しておほいなる締盟の精神と聖戰の中に築かれゆく悠久の平和を祝福してやまない卅日午前八時半、本社の斡旋で景武台總督官邸から張滿洲國總理公館を、同じく午前八時から本社の企畫で朝鮮軍司令官々邸から汪南京政府公館をそれ〴〵國際電話に呼び出し人類におくる歷史的聖業の祝辭を平和貫徹の決意に乘せておくり友邦三國のます〳〵固き契りを結んだ

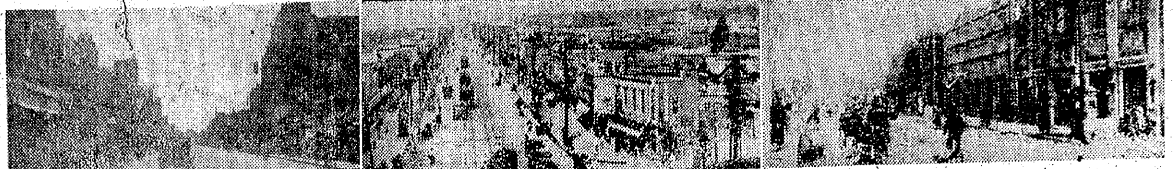

## 滿洲は元氣ぢや
### 南さん緊張の十分間

**京城**

これより先午前七時、粟飯を施つて躍り出た朝陽が勢々と三角山を染めるころ、早くも南總督は漲ひの大廣に杉の晴一歎を掲げ、右手に赤樫の木刀を提げて霜踏む庭に鍊々敢濕を行ひ、足場を定めては〝エイツ、ヤアツ〟と赤樫に氣振り喰はせて景武台にこめる朝の靈氣に鋭氣を蓄つた、やがて七時半京城中央電話局の堀谷豐三氏がレシーバーの增設に來る時、歷史的聲を交換する電話機は直ちに總督官邸に備へられた、つゞいて遞信局工務課から佐藤技手が來て新京を呼び出し種々なテストが始める「新京は素晴しい天氣です、寒さは昨日より弱いやうです」などと遠い聲が這入る、定刻八時廿分に五分前——國民服姿も凛々しく總督はチーク張りの應接室に入つて椅子についた、闕下をことごとく［illegible］

「どうなるね、僕が話をすると誰が通譯するかね……」あさうかね、それがいゝね」と本社大澤社會部長の說明を聽きながら、電話機の位置を直して姿勢ひとつ、あとは嚴然と顏に手を組んで時を待つ、一秒一秒のつゞくした艷、體い額が窓からの陽に輝いてゐる——直ぐ側に侍れの靜かに立する松山京城高等法院長、佐藤遞信局長、大津社會部長、佐藤技手が息を凝らす、誰もひと言も言はない瞬間的なしゞま、定刻八時三十分、ベルが鳴つた〝總督の手が伸び受話器が動いた「もしもし、こちらは南であります」

少し紅潮した頬があるかなしかの微動を含んで、あゝ、歷史的通話は始まつたのだ、この電話線の向ふに友邦滿洲國を背つて北邊の護りを固める張總理がゐる

「如何なる障碍をも排除し、これを貫徹するは東洋人の神聖なる義務だと思ひます」

遠く新しい力強き總督の聲だ、聞くものをして脫さやますには置かない精神の發力だ、やがて張總理の聲が來た、七十歲とも想へない元氣な聲が

「總督閣下より御鄭重なるお言葉を頂きまして……」

**寫眞** カットは輝く三國旗、右から新京、京城、南京、朝鮮神宮の日滿華三國締盟一周年記念大會と神宮參拜の范總領事と華僑團の一行

**新京**

【新京にて宇田特派員發】東亞新秩序建設の礎石をなす日滿華三國共同宣言の記念すべき日は防共國家十三ケ國ががつちり腕をくんで結んだ防共協定の歡びを乘せて再び廻つて來た、この記念日に際會し締盟三國六億民衆の誰よりも強い感激の祝辭が繁忙のその日はいよ〳〵來た、朝

## お、懷しの聲
### 張總理の頬さッと紅潮

張國務總理と帝國の兵站基地朝鮮の南總督の間に國際電話によつて交歡された

張總理と南總督の聲の交歡は本年三月南總督訪滿以來八ケ月ぶりである、彼て總督とは最も親密の間にある張總理は本社のはからひで三國宣言の記念日に滿洲國の大臣人南總督との祝辭交歡をどんなに待侘びたことだらう

と總督が滿洲軍司令官以來十年に亘る友誼に顧ち躍つて聞える、かくて歷史的通話は前後十分、兩國の友好に固き契りを加へた總督はかちりと通話機を置くと

「通譯者の聲より張總理の聲が却つて元氣だつたよ、日頃の聲と少しも變らず懷しい聲を聽いて嬉しかつた」

**關組共同の內職**

滿洲建設の大人はニコ〳〵と顏を赤らめ、東京、南京でも、十二月號に發表された「同組で共同の內職をし好成績をあげてゐる國婦連合會婦人倶樂部」が容易に實行出來ると評判です、まさに手を廣げて喜びを語り

「南京の方はどうかね、やつてるか、ああそれはいゝ」

と長い廊下に姿を消した、前庭をとほして見はるかす京城の街と周圍の山々は興亞の表徵する思にさんさんと輝いてゐた

**瞑想** 一とき八時、電話のある室に入つた

ベルがヂリ、、、と鳴る、松本秘書官が受話機をとつて「總理のお宅です」といつたまゝそれを總理の手に移す、南總督の張力のある聲き馴れたなつかしい聲が鮮かに、總理の顏は一瞬緊張がはしる、百年の知己に接した歡びの容相に盛る、健康で迎へた喜びにびん〳〵と話が弾む、えのある聲があたりにびん〳〵と響くほど力が籠つてゐる、電話の話は僅か十分間であつたが、兩國親善の今日の交驩こそ東亞共榮の礎石のうへに大きな意義をもたらしたのだ、靜かに受話器をかけて總理は記者を顧みて

「總督のお元氣な聲に接し嬉しかつた、同時に滿洲國の通譯はとても親しみがあつた」

新京の空はカラリと晴れて雲一つない、張總理は午前六時に平沼街の私邸で燕沐浴、日滿の親善を祝福したのちおもむろに京城からの電話を待つた、七十歲とも見えぬ矍鑠たる體軀を滿洲服に寛衣靜を正して椅子にかけた姿は「動」の前の「靜」そのもので、一種嚴粛さへ感ぜしめる、澄みきつた時計の音が八つ鳴るとつと起つて電話のある室に入つた

## 南京は爆竹の坩堝
### "聲の一千餘粁"に訊く

日滿華締盟の契りも固い謝成一周年記念日の卅日かねて徹密の京城南京一千粁の國際電話が沸きあがる慶祝の音波を乘せて初通話が行はれた、京城側は龍山軍司令官々邸と南京側は汪主席の公館と文那派遣軍總司令官々邸で、午前七時半遞信局工務課の龍山軍司令官々邸へ接送がないか、御手洗社長、鵜飼遞信局長、京城文那派遣軍小竹前夫氏が通譯として控へてゐる

卓上にはアスパラガスの一鉢が滿洲の緑を添へる、上海中繼所までは極めて明瞭な呼び出しだが早朝の空中

**電波** の關係で南京局が容易に摑めない、苦心の技術操作が龍山軍司令官と汪主席の公館との通話に移る、こちらは御手洗社長、受けるは王總長、秘書の緊張が交換される、日本語、華語の言葉が通譯を通じて交はされる、稍一杯誠心こもる祝意演述がくも武興の行はれる、汪主席は卓

直ちに汪公館との通話に移る、こちらは御手洗社長、受けるは王秘書長だ、稍一杯誠心こもる祝意演述がくも武興の行はれる大同(?)へ向はれたとのこと、夫人も令嬢も傍らで心をこめて聽る汪主席の健康と新生中國の發展を祈り、好意して電話は、總司令官々邸へ結ばれ畑司令官が現れる、少し聲がかけつてゐるが"天氣は上々"とても幾分かで人〳〵が交換手に變つた

が定步改師の手で繋げられる、隨約の時間は過ぎた、だがこの慶祝間としても結ばねばならぬとの宰吉の努力に見事奏功八時半汪公館が呼び出された、お目出度の挨拶が支那語（交換手男語）で交され次いで流暢な日本語で女の交換手に變つた

で大禮室では日滿華軍官民の祝賀大會があり、三國市民の市中行進あり慶賀の街は爆竹の

**坩堝** と化してゐると話題にあふれる慶都南京の模様が語られる

細細司令官と派遣兵の健闘を祈つて揚子江を越えた歷史的な慶祝の京城南京國際電話開通は九時終了したのだつた、官邸の窓外は暖かい陽射しがこぼれてゐた

## "結ぶ聲"に
### 苦鬪十日間
福田監理課長談

大東亞共榮圈の建設に重大な意義と使命をもつ日滿華三國締盟記念日の卅日本社企畫による京城と南京を聲で結ぶ京城—南京、京城—新京國際電話開始に際ならぬ心勞と努力を重ねて記念通話は大成功に終つた、この際歷史的通話のある未明から遞信局では初冬の早朝を厭つて高橋京城地方遞信局長を始め地方遞信局村林工務課長、鈴木無線係長、日野電話係長、佐藤電話係、內田無線係、日石工務課員、金子第一工務出張所長鈴木電話係長、監間、松本、鮎野電話係員、藤、白髭、丸山無線係員らの涙ぐましいまでの努力がかけられ、また國際ケーブル會社では六十キロ毎に監視員がつけられるなど成功の陰には數々の心勞がひめられてゐるが記念通話を終つて遞信局福田監理課長は語る

遞信局、遞信省、華中電氣通信會社、國際電氣通信會社の協力と努力の下に新中國の首都南京と半島の首府京城を聲で結ぶ通話の第一聲が南京政府汪主席秘書褚民誼氏の王秘書と御手洗本社社長との間に交された、此通話は京城大阪間を有線、大阪、上海間は

滿鮮系通信會社の無線、上海南京間は華中電氣通信會社の有線でつながれました、この三系統の電氣通信係員が緊密な連絡の下に日滿華一體の精神によつて初めて良好な通話ができました、だが今日のこの通話までの十數日間は關係通信員技術員は寢食を忘れて眞劍なテストを行つた、萬一の場合を豫想して京城、上海間直通無線通話も傍らテストしました、之を記念として十二月一日から京城一南京間の通話が行はれることになりました

## 今日の卅日
やうな通行にある記念日を［illegible］

驟でわしは直に御伽をた一□を探はつた、師團一如は形式的な空念佛では何の役にもたたぬ

## 輕いアルミ五錢
### 七・八日頃お目見得

【大阪電話】造幣局ではいよ〳〵明一日から輕い五錢アルミ貨の製造を開始するが、一日の製造高は二百五十萬枚、七・八日頃には日本銀行の手を通じて巷にその姿を現はすことになつてゐるが、この新五錢貨は前の錢かつた五錢の黄銅貨と同様直徑、模様に變りはないが、少し薄くなりいままでより〇、二グラム輕く一グラムとなつた

朝鮮からは京城日報を通じて滿鮮のよりよき交りをしつかり頼みますぞ」

とにつこり手をさしのべた、表には日滿國旗を交叉した馬車がから〳〵と轍の音高く馳せて行つた

### 金井郵便局電信事務取扱

遞信局では十二月一日から慶北金井郵便局で電信電話の事務取扱を開始同局の通話區域及び通話料金は左の通りである

| | 一通話時の通話料 | 一回の電話呼出料 |
|---|---|---|
| 春陽間 | 三十錢 | 二十錢 |
| 奉化間 | 四十錢 | 廿五錢 |
| 榮州間 | 四十錢 | 廿五錢 |
| 順興間 | 廿五錢 | 二十錢 |
| 浮石間 | 三十錢 | 二十錢 |
| 豐基間 | 四十錢 | 廿五錢 |
| 安東間 | 五十錢 | 廿五錢 |
| 禮泉間 | 五十錢 | 廿五錢 |
| 尚州間 | 六十錢 | 三十錢 |
| 金泉間 | 七十錢 | 四十錢 |
| 大邱間 | 七十錢 | 四十錢 |

## 期待さる技術の協力會議
### 二日間開催

【東京電話】全日本の技術者の全智全能をかり集めて時局の要望する生産増強に資さうと大日本技術會主催の技術會議が廿八、廿九の兩日教育會館および學士會館で開かれた、參加者は北は北海道から南は沖繩におよぶ全國道、府縣技術員協會のメンバーで工場長、工場技師あるひは技術師長といつたいづれも現場の技術のエキスパート百九名と日本技術會員下技術者廿名、まづ會議第一日（廿八日）は午前九時から國民儀禮、平尾會長挨拶、小泉厚相告辭などがあつて總會に移り小畑理事長議長となり持永厚生省勞働局長、宮本企畫院次長、山田整備局長および保科海軍兵備局長から技術者に對して國家的要請を陳べ、午後は理報中央本部提出議題「技術者のとるべき產業報國運動推進方策に關する件」を中心に審議し第二日目には地方から提出された「技術教育振興に關する件」以下十三件の議題を

一、產業報國運動の技術および能率推進
二、技術者の教育
三、勞務者の技術向上
四、生產を昂揚する具體的方策
五、鑛山の能率增進

の五部門に大別して部會議を開き相互研究と發見發表を行ひ、時局を再認識し全日本の技術者は自戒力して生產增强に邁進しようといふまさに技術者の中央協力會議でその將來は非常に期待されてゐる

## 大東亞への挑戰は斷じて許さず
### 三國締盟記念大會 神宮で鐵の誓ひ

聯盟を結つて東亞民族興隆の大理想のもとに結つた日滿華三國締盟成つてこゝに一周年、太平洋の怒濤いよ〳〵荒れ狂ふとき前線兵站基地半島の首都京城では朝鮮、京畿、京城三聯盟主催のもとに卅日午前十時十五分朝鮮神宮前庭で記念國民大會を擧行、基地

**半島** の意氣を高揚した

この日南山の聖域に冬霧低く垂れ、寒氣凛冽の前途の試練を想はせる、南總聯盟總裁、川岸同總長、總督府各局長、三聯盟役員、各町、各種、官公職員、郷軍、愛婦、國婦等代表者一千有餘名、國旗をひるがへして參集、前庭を埋める

東亞建設は既に輝光をみてゐるとき激進國家群のわが國に對する南總裁は壇上に颯爽たる姿を現し

**經濟** 封鎖これは武器なき挑戰である、彼等にして飽くまで正義に基く我方の行動を阻み帝國の名譽を傷つけんとするが如き態度に出づるならば我は斷じて假借するものでない

と、烈々肺腑を衝く訓示を行へば國の雄叫び拍手が南山に轟き渡る、次いで川岸總長は日滿華共同宣言を朗讀、松澤京畿道議會議長から帝國聲明を朗讀、金滿洲國、汪中華民國兩總領事の祝辭あり、矢野京城府尹、協和會長の先導で皇國臣民の誓詞を齊誦し鹽原副總長の發聲で 天皇陛下萬歲、滿洲國皇帝陛下萬歲、中華民國國民政府汪主席萬歲を三唱、國旗を降下し同十一時意義深き國民大會の幕を閉ぢた

### 全滿各地で記念行事

【新京三十日同盟】日滿華共同宣言の一周年記念日を迎へた三十日全滿各地では各戶に日滿華三國旗を掲げて記念行事、式典を擧行共同宣言の意義を國民に再認識せしめた、新京では二十九、三十の兩日記念講演と映畫、演藝の會を開き三十日は午後一時から國務院講堂で晚餐會を開いた、吉岡日本大使館一等書記官の講演、橋本中華民國大使館の講演があり、この日の意義を市民によく呼びかけた、なほ同夜張國務總理は聯放記念放送を行つた

### 南京直通電話
あすから開始

中國政府の首都南京、京城間千キロを聲で結ぶ國際電話は本社の劃期的企畫と半島遞信技術のタイアップによつて國際通話は成功裡に終了した

遞信局では本社の通話成績に鑑み明十二月一日から一般に南京と國際直通電話事務を取扱ふこととなつたが本社の企畫によつて千粁を距つ連絡が實現したことは朝鮮は固より中國との關係に一新紀元が劃されたわけである、なほ通話料は一通話（三分）九圓九十錢で一分增す毎に三圓三十錢が追加される

## 可愛い祝辭の攻撃
### たゞ唇を震はす范京城總領事

聲も晴ひなしかなごやかにゆるんで、兩色の朝靄のうちにあけた祝福の締盟記念日、この日早朝、京城明治町の中華民國總領事館正門には東亞の光明を象徵する三國旗が翻り早くも陽座にならむれる小孩子の面は無心にあかるい、午前九時、范總領事が何時ものふくよかな顔に一しほよろこびの笑みを泛べて應接から現れる、子供たちがドット取卷いて「新禧、新禧」の可愛い祝辭の攻撃だ、「好うお」とたゞ唇をふるはせる總領事の

**横顔** をさつと勝の間洩れのうすい朝陽が一條照射した、社政廳雜待の續子による道に進み、南京政府成立の喜の應援者として來た三國要路には半歳から步からぬ努力をつくした范總領事にとつてこの日こそ心から滿たされた歡喜の日であるに違ひない、しかも漸く東亞建設の曙光を見出して近く神戸に赴任する總領事には、半島で迎へる最後の喜び出の日でもあるのだ——やがて華僑代表が訪れてしばらく

**鄭重** な挨拶が交される、別室では記念式の用意がとゝのつて華僑代表らも行儀よく整列、國父孫文の肖像を正面に祀り、民國建國の決意を譬ふかのやうに青天白日滿地紅旗が壁間を埋めつくしてゐる、式は一同孫文の肖像に一禮したのち范總領事が起つて

「私たちは世界の歷史に生きる民族だ、その民族の生長は決して分裂したものであつてはならない、日本と中國と滿洲國と、同じ血脈を通じる三國の民が燃系のやうにむつみ合つてこそはじめて我々の東洋の理想が達成されるのである」

と、眞劍に聽き入る華僑たちの心魂を諄々と訓げば、子供たちも明日の

**建設** を瞳に描いて育くのだつた、式を終つて、手に〳〵國旗を渡された一同はこれから神宮參拜、市內行進だ、范總領事を先頭に讃の波がつゞく、日滿華の三國旗が朝の巷に溢れるなかに、けふのよろこびを謳ふ『建設民族』の人々が足取り輕く進む、——華僑街から繰出した赤、青、緑の人々もこれに加はつて勝ち誇ごそ賑かねど正月にも增した晴しい記念日——午後は華僑

**兒童** 代表十名が來訪を持つて龍山陸軍病院を訪れ、白衣の勇士とゝもに半日を過ごした

## 歡びの一鞭
### 時の立役者・板垣將軍

〝やあお早う〟氣輕に言葉をかけ手綱にかけた大陸の〝人と土〟でなから官邸表玄關に姿を現はした日滿華締盟の殿人だ、北方の護りに盤石の重みを置く帝國前衞基地朝鮮軍司令官はひらりと〝愛馬〟〝第米號〟に跨つた、世界大動亂の眞只中に迎へた三國締盟記念日を心から祝福するその笑ひだ、そして將軍の脇に去來するものは

エイツ將軍の愛馬を蹴る氣合と共に愛馬は前足を高く〳〵大に挑んで一聲に鞭を飛躍えた、太平洋の怒濤を乘切る感じだ、かくて栗毛色の愛馬に將軍は輕く一鞭を入れると、蹄の音が朝の大氣を震はせてカツ〳〵と砂利石を踏んで官邸内の馬場へ悠々手綱を進める、一周二周速足に速足に人馬一體となつて駈行る卅分間東の馬場にじつくり汗をかいてかね〳〵「やあ御苦勞」の言葉を殘して官邸奧深く消えた【寫眞は愛馬〝第米號〟に續ぐ板垣將軍】

## 羅津の風害
### 總額二萬圓

【羅津電話】年末を控へて羅津府を襲つた廿八日の風害については直ちに警察官を動員し被害調査を進めてゐたが、廿九日午後二時頃漸く完結の如く全市の被害狀況が判明、目下これが救濟對策を研究中であるが全潰家屋が五▲半潰一百九十▲屋根の破壞十八棟▲その他窓ガラス、屛、大島等の被害總合算して總額約二萬圓に上つてをり、重傷者二名、輕傷者若干名を出した、この他電信、電話の故障多數に上つてをり

### 卅日朝の氣象概況

高氣壓の主部は北支那から蒙古にあり本邦北部は氣壓の配置が西高東低で北支那、滿洲もその圈內にあり寒冷の傾向が強い、半島方面は晴天續きで、內地は晴、中部は雨が降つてゐる鮮內の氣溫は例年に比し中部及び東部は一、二度その他は五度乃至九度低い

京城地方【今晚、明日】晴れた日となり、り續つたり

KBKアフター
シエービングクレーム
紳士用、髭剃後
專用のクレームで
す。
朝鮮賣捌元
京城 株式會社 新井藥房
清津 株式會社 清津新井藥房

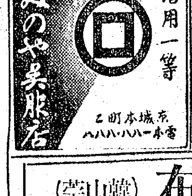


東京入口 日本生命館
皮膚泌尿 性病科
醫學博士 渡邊晋
電本894

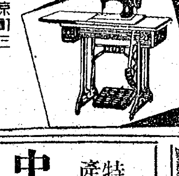


急告
芝山盛治君に告ぐ良き樣計らうに付何んの心配せず速ぐ居所知らせ
尋人
服部盛治 年五十歲 身長五尺三寸 氏名 芝山盛治通稱
右御連れ若くば居所知らせの方には一、金百圓贈呈す
知らせ先 京城驛前大宮ホテル 新田昌雄

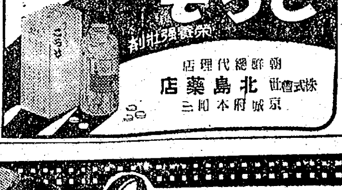


手形無効公告
金額二萬一千五百圓也 手形
支拂期日昭和十六年十一月三十日
振出人 和田雅雄
右手形は無効に附し公告す

特產 忠南苧布（韓山苧）
適正價格販賣
需要家直接御注文歡迎致シマス
多少ニ不拘御下命乞ツ
一、忠南產苧布ハ疋毎ニ官ガ製織檢査ノ爲シ等級ガ押シテアリマス
一、檢查等級ニ依ツテ公定價格ガ制定サレテ居リマスカラ安心シテ買ヘマス
一、苧布ノ生命ハ漂白ニアリマス
販賣所 忠淸南道苧布共同組合
振替口座京城四九六八番

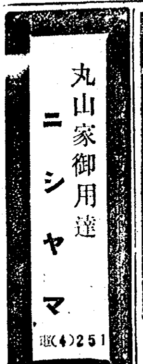


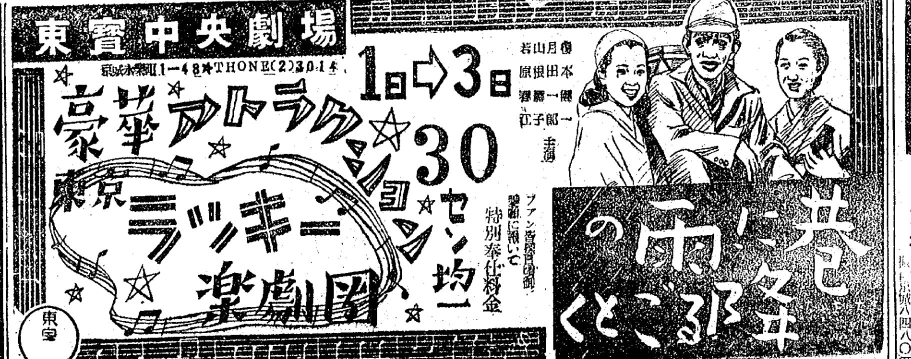

# 三國志【67】

（赤壁の巻）　吉川英治（作）　矢野橋村（畫）

『三國志』梗概　今から約千七百年前の支那は群雄割據して四分五裂の状態に陥されてゐた。その頃［illegible］の覇者曹操は［illegible］天下を窺ひ、一方呉には名君孫權が［illegible］、また漢の［illegible］劉備は關羽、張飛と共に一世の賢人諸葛孔明を軍師に迎へ、孫權劉備を説いて同盟を結び、こゝに天下分け目の決戦が開始されるに至つた。

**狂瀾（三）**

夜は白みかけたが、濃霧のため江上も視野を遮られて、魏の艨艟も、呉の大艦隊も、互ひにすぐ目前に迫り合ふまで、その陣形を知り得なかつた。

「おゝつ、敵の船だつ」

「來たつ」

突如として、魏の兵船は、一撥太鼓を打鳴らしながら、白波をあげて、呉船の陣列を割つて來た。

時に、呉の旗艦らしい一艘の舳に立つて、漢龍の墨をいたゞいた一名の大將が、大音をあげて、魏船の艨艟の下手さを嗤つた。

「荊州の蛙、北國の鼬ともが、人眞似して軍船に乗りたる醜こそ笑止なれ。水上の戦ひとは、かうするものだぞ。冥途のみやげにわが働きを見て行くがいゝ」

と、まづ船艫に擱げ並べた弩弓の弦を一際に切つて放つた。［illegible］

一艘も餘さず見ることができる。眞つ赤に昇り出づる陽と反對に、大江の水は逆捲き、咬みあふ黒波白浪、さけびあふ疾風飛沫、物すさまじい矢聲石矢の大血戦はこゝに展開され出した。

蔡瑁を乗せてゐる旗艦を中心として、一隊の艦隊船列は、深く呉軍の中へ進んで行つたが、これは水戦に慣い［illegible］策をして、巧に呉の前鋒が、敵の主力を、味方の包囲形のうちに誘ひ入れたものであつた。

「頃を計ると――」

忽ち、左翼から銅鑼の一艦隊、右翼からは［illegible］の一艦隊、ふた手に、白い水路をひきながら、敵の主力を挾撃し、前と、前後左右から、弩箭石礫の［illegible］を浴びせた。

箭々、網はやぶれ、船は傾き、［illegible］の艦隊は一つく離れ出した。［illegible］上いつぱい、朱となつて、艫の人

の都督蔡瑁は、人もなげな敵の嘲りを聞いて、［illegible］烈火のごとく怒つて、自ら一方を捲れて、［illegible］

艫に行かうとすると、すでに前の蔡薫がそこに立つて、敵へいひ返してゐた。

「龍頭の漁夫、名はないのか。われは大都督の弟蔡薫だ。卑怯えをやめて、船を寄せて來い、一太刀に斬り落して、魚腹の中へ送つてくれるから」

すると、遠くで、

「甘寧を知らないのは、いよく水戦の濁りたる證據だな。荊州雄の一匹だらう。大江の水は井の中とちがふぞ」

罵るやいな、甘寧は自身、石弓の弦を引しぼつてぶんと放つた。［illegible］の石礫は、怒りを立て、飛んで行つたが、その一礫が、蔡薫の面をつぶした。あつと、兩手で顔を掩つたとき、また一本の矢が蔡薫の頭すぢに突ッ立ち、蔡は眞つ逆さまに、船を嚙む狂瀾の中に呑まれてゐた。

まだ鉦々相搏ちせぬ戦ひの眞つ先に、煎を討たれて、蔡瑁は心頭に怒忿を燃やし、一氣に呉の船列を粉砕せよと、鼓を鳴らして、將艦から號令した。

魏はやうやく亂れて、［illegible］の船は、艫々入り亂れながらも、

「それつ、あれへ」

と、呉の船は、その舳艫を、敵艦にぶつけて、忽ち、木ッ端微塵とするか、或は飛び移つて、みな殺しとなし、それを焼き拂つた。

かうして、主力が敗かれた爲、後陣の船は、まつたく個々にわかれて、岸へ乗りあげてしまふもあるし、拿捕されて旗を降ろすもあるし、そのほかは、帆を逆さまに漕ぎ出して、散々な敗戦に終つてしまつた。

甘寧は、鐃鼓を鳴らして、敵を高く引きあげたが、［illegible］廣漠な大江の水には、敗艦の帆やら、燃えた舵やら、無數の死屍などが、［illegible］のあとのやうに流れてゐた。

そのたくさんな戦死者は、殆んど魏の將士であつたから、――かくとその日の戦況を耳にした曹操の顔いろには、［illegible］ならぬものがあつた。

「蔡瑁を呼べ」

「［illegible］の張允も呼んで來い」

大喝、雨が降るかと、召呼ばれた二人のみか、侍側の諸將もはらはらしてゐた。

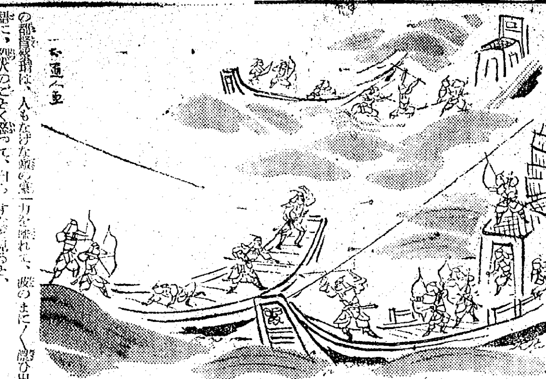

---


# 嵐の中の乙女

暴風雨！遊覧船顛覆!! 五十の魂を奪つた船長の愛娘が湖底の犠牲者に捧ぐる乙女の眞心

逢初夢子（文藝座ヨリ）　杉村春子　杉村美子　大井正夫　加賀邦男　原不二雄　宮川孝子　池上里子　千松實　押本三三　宮島城三

一日封切

御待兼名畫三本立　同時封切！

新興 **母子船頭唄**　父は戦場へ！残された若き母と子は細い腕に櫓を握り航路を護る――母と子になぜに斯までも悲劇が續く！　山田くみ子 主演

新興京都超大作 **仇討人情双六**　大友柳太郎・市川男女之助・雲井八重子

補血強壯 **ニユートン**

一日ヨリ　**東寶劇團　東寶樂劇團**　特別參加　**大合同公演**

愈々本領を發揮し正味三時間を押し通す（入替ナシ）の一本立興行！

プログラム
第一部　獅子文六作（喜劇）『斷髪女中』　演出 吉田正邦　三景
第二部（狂言舞踊）『棒しばり』　一幕
第三部（舞踊劇）『志願兵』　四景
第四部（日劇ショウ）日劇ダンシングチームが全能力を擧げての傑作アルバム『踊る日劇』　構成 深野小太郎　二十景

特別出演　澄川久　萩野幸彦　三橋蓮子
東寶劇團 小佐川鶴之丞　東寶劇團 阪東彌三郎　東寶樂劇團 片岡右衛門
晝夜連續三回興行（入替ナシ）

日劇ダンシング・チーム改め **東寶舞踊隊**　五日マデ　**京城寶塚劇場**

---

**耐火煉瓦と築爐**
☆優良なる耐火煉瓦＝シャモット煉瓦、蠟石煉瓦、硅石煉瓦、特殊煉瓦
☆卓絶せる築爐技術＝瓦斯爐、石炭爐、重油爐、電氣爐
無煙炭燃燒裝置＝各種汽罐爐
**朝鮮耐熱窯業株式會社**
營業所　京城府南大門通三丁目一〇五番　電話本局四三七三・六〇四〇・六〇五七番
平壤（賣捌）詰所　平壤府旭町二〇番地小林洋行　電話三八九一番
工場　京仁線素砂・電話素砂四八番

専賣特許 **ゼオラ** 薬用歯磨
歯槽膿漏を豫防し噛む力を倍加する
定價廿五錢　徳用一圓
東京日本橋 ミツワ石鹼本舗藥品部

下剤便通に實に良く効く カトウ **百毒下し**
胃痛、腹痛ならすぐに効く カトウ **コロダイン**
皮膚病一切に特効のある **ハウトハウト液**
伊勢四日市 加藤翠松堂

先づ使つて見てアサヒコンロの價値を知り　日本一の **アサヒコンロ**　釜山旭工業商會
鮮産珪藻土コンロ最高級品　内地産一流品ヲ凌駕ス
**アサヒコンロ發賣**
日本硬質陶器株式會社指定御問屋
陶磁器卸　釜山府本町参丁目五番地　**森寅商店**　アサヒコンロ部

---

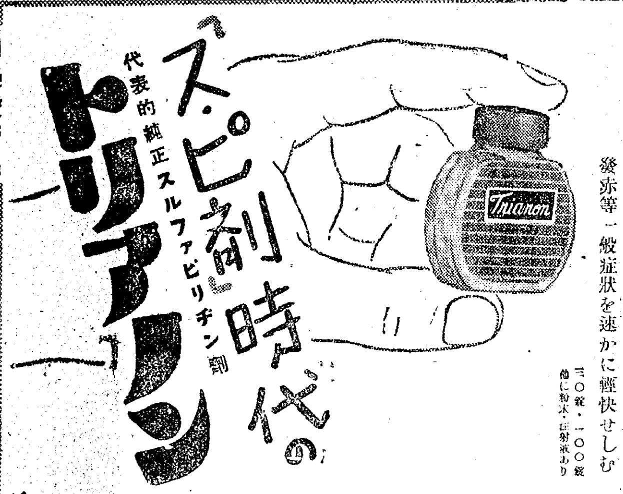

双球菌性…
# 化膿症
急性肺炎・中耳炎・扁桃腺炎
急・慢性淋疾・化膿性婦人科疾患
……の病原菌を克服して發熱・腫脹・發赤等一般症状を速かに輕快せしむ
三〇錠・一〇〇錠　他に粉末・注射液あり

『スピ剤時代』の代表的純正スルファピリヂン剤 **トリアノン**
田邊發賣品

よい薫りの永く保つ！ 原料系 **オリヂナル香水**

**カオール**　口中殺菌剤　衛生口錠
咽喉保護に
本剤の常用をお奨め致します
カオールは口より侵入する諸種の病菌を豫防し、咽喉の乾燥を霑ほし、精神を爽快にします
故に……
室内に長く居る時、飲食の後、外出の時、人込に居る時、疲勞、倦怠の時等には忘れずにカオール二三粒を御服用下さい
本舗 株式會社 安藤井筒堂藥品部　東京市日本橋區水天宮前

---

**安田産婦人科** 入院随意　醫學博士 安田実　京城旭町二（三越東側上ル）電本（2）4655番
専門治療 森川治療所
［illegible］田醫院
會社設立決算及整理 帳簿立案新税務相談　計理士 甲斐直
ホテル
雑貨
洋服
貸衣裳
古着
肖像畫
寫眞
寫眞機材料藥品 三洋堂
寫眞機と機械材料
京日案内
朝鮮原皮販賣株式會社　第五期末貸借對照表（昭和十六年九月三十日現在）［illegible］

日本刀
輸血
ホームスパン
産婦人科　醫學博士 橋本吉藏
犬猫の病院
謄寫
京日案内　料金表
小使
女事務員
家政
代診
電話
製薬
貸家
賣家
求宿
貸間
譲受
特別案内
女店員採用
菊秀京城支店
女中さん募集
白川温泉ホテル
女事務員採用
神戸火災保険
尋ね犬

---

新興映画 **浪花館**　一日より　シバタサーカス特別出演 猛獣師の姉妹　花暦八美人　ニュース文化映画

**大陸劇場**
| | | | |
|---|---|---|---|
| 日本ニュース 文化映画 | 12.01 | 3.01 | 6.40 |
| 君よ共に歌はん | 12.23 | 3.42 | 7.02 |
| 結婚の理想 | 1.51 | 5.10 | 8.30 |

**京城映画劇場**　日本ニュース 文化映画　秘文書　奇傳 女の宿

**東寶若草劇場**　十一月三十日より　ニュース 文化映画　タンゴバンド　八十八年目の太陽

松竹 **明治座**　愛國日限り　櫻の國　12.00 1.40 3.40 5.40 7.4

**城寶**　一日より五日まで　東寶劇團　東寶樂劇團　東寶舞踊團

**朝日座**

**京城文化映画劇場**　鮑倉島　音聲の構造

**東亞中央劇場**　十二月一日　巷に雨の降るごとく　東京ラツキー樂劇團

日活 **喜樂館**　女性の力　鴛鴦歌合戦

**和信映画館**　動物隣組　石と兵隊

六人女 嵐の中の乙女　仇討人情双六　母子船頭唄

# 朝鮮四大漁場を見る

## 明太編

佐藤特派員

朝鮮水產界に古き歷史を以て特異なる存在を續けてゐる咸南明太漁業は凍乾明太においては半島農村の營養供給源として、また明太卵の半島は勿論、內地滿洲の嗜好食料として年々食料供給に偉大なる貢獻を果しつゝある、一方生明太魚も國民營養の問題が當面の緊要事として論議されつゝある今日次第にその需要を增加し漸次內地人方面の食膳に進出しつゝあり明太漁業の意義は時局の進展に伴ひ再認識を要請されるに至つた、業者は迫り來る資材難の裡を、時局と斯業の意義を深く認識、一糸亂れぬ統制と業者の愛國の氣魄を以つて增產の責を果しつゝある本年は既に水揚高六十數萬圓に達し昨年同期の倍額に達してゐる、ひとへに指導當局と業者の挙誠がよく今日の資材難を克服したものといはなければならない、記者は敢闘する業者の氣魄を聽き同時に當面の諸問題につき檢討を試むべく現地西湖津に赴き關係官、業者の懇談會を開催した(カットは西湖津の實況)

### 全鮮の八割を咸南が供給

**有馬** 本年の漁況について先づ承りませう、今年はどうです

**新井** 本年の水揚については詳しい話はまだ出來ませんが、私の方では二十日現在で約一萬駄、金額七十萬圓を少し超えてゐるのではないかと思ふ、詳しい數字は組合の理事さんに……

**林** 二十日迄の狀態は水揚一萬駄、昨年に比し二千駄多く金額にして六十四、五萬圓です、昨年同期の廿七萬圓に比し倍に達してゐる、今年は先行は豐漁であらうとの事で喜んでゐます

**大野** 道水產課の全道の數字はどうなつてゐますか?

**西田課長** 每に纏めてゐるのが遲れるので……

**林** 今までは十一月二十三日がレコードでした

**大野** 今までの平均は?

**林** 一統平均四百駄から五百駄でせう、價格は一駄當り昨年が三十五圓、本年が六十一圓と見て昨年同期漁獲八千八百駄、二十九萬七千圓、本年が一萬三百廿、六十二萬五千圓となつてゐる

**西田課長** 外の漁獲はないか

**林** 外の魚は大したことはありません、大體が七割が明太漁です

**鈴木部長** 今までの話は既現だけだが底角、刺網を加へると十五年度が二十五萬駄で全鮮の八割を咸南明太が供給してゐるといつて差支へない

**林** 十五年が底角網七萬、底曳六萬、刺網、その他が五萬、十六年が六萬、六萬、五萬となつてゐる、價格は西湖津が一番高くなつてゐる

**鈴木部長** 今年は多く獲れさうですか

**有馬** 今年は豐漁です、早く獲れ始めるといふことが豐作ですね

### 販路心配なし 咸南明太肝油

**大野** 次に肝油に移りたいと思ひます、既に研究濟みでせうが資金凍結令により假想の米國に出なくなつた影響は如何です

**寶德** 特等以下のものが米國向けとなつてゐたが今年からは米國に出ないので國內消費に依る外はない、肝油の用途は最近非常に增加してゐるので幾らでも出るでせう、米國向けのやうに甘い汁を吸ふ譯にはゆかぬが公定價格一杯にはゆくであらう

**大野** 値段は下らぬか

**山川** 公定以下に下る恐れはない

**西田課長** 公定價格一杯に賣れゝば對策の必要はないわけだ、國內消費の見透しが附いてゐる

**山川** 配給については國民自醸の重點主義でゆきたい

**新島** 精製會社の計畫はどうなつてゐるか

**西田課長** 今までは總て粗製で內地に出してゐたがその一部を藥用に精製して見たいといふので道內で計畫をしてゐる一方肥料にしてゐる絞り粕から含有量の多いものを抽出しやうと試驗してゐる

**場長** 粕の中に十五%の油がある、それを抽出する適當の方法を研究中です、また製造業者を通じて漁獲區域別によるパーセンテージを調査してゐるのは統計的に見て咸南の肝油を價値づけようといふ目的です

**大野** 道內の產額は?

**寶德** 昨年が七萬七千餘貫、百萬圓です

### 獨自の製法で 朝鮮の明太卵

**大野** 明太卵の販賣統制が實施されて後の實績を前年に比して話して下さい

**川村** 本年は漁獲な所は惡りませんが約一萬五千樽の見當で昨年と大差ないでせう、年明太の消費が增へた關係上漁獲高に比して生產高は減るでせうが!

**寶德** 昨年が一百樽、今年も二百樽の見當です、價格もよくなる、一昨年は十三圓だつたが昨年は十四圓で業者の手取は一樽につき六十錢增へてゐる

**大野** 凍乾、生明太の消費地としては何處を狙つてゐるか

**寶德** 生も凍乾も大部分が朝鮮です

**山川** 明太卵は朝鮮が六萬樽、滿支が三萬樽、內地が十二、四萬樽です、北海道產は關東以北、朝鮮產は京阪神まで商圈は分れてゐる、昨年の實狀からいふと幾らでもそれでも賣れるといふ狀態でした、然も北海道を眞似ず朝鮮獨自の方法でやつたがよいと思ふ

**新島** 統制組合が出來て內地では値段が安くなつたか

**山川** 檢査により等級を定めて大ていのものは公定價でやつてゐる

**川村** 北海道物は關東で關西には向かぬ、北海道は立鹽で一が一定以上の鹽を與へると液を吐き出して外見は良いが味が惡くなるだから在來の朝鮮の製法がよい、北海道も朝鮮の眞似を始めてゐる

### 生の需要增加 減る凍乾明太

**大野** 次に凍乾明太、明太干等の加工品の生產高、價格など昨年に比べて話して下さい、先づ凍乾明太から

**李村** 昨年の今頃は七千駄位でした、今年は千四、五百駄ぐらゐの所でせう

**新井** 昨年は西湖組合だけで一萬七千九百駄で一昨年の四萬三千駄に比し大分少ないが價格がよく高いときは八十四、五圓にまでゆき最低卅圓もあつたが平均五十五圓から六十圓であつた

**西田課長** 道全體では?

**山川** 昨年は十二萬駄でした、今年はまだ判らない

**西田課長** 寒がすぎて未だかつてゐないのではないか

**山川** 道內では現在二千駄內外でせう

**大野** 奧地の國境方面で棒を設備してゐるのは原料が高いと困るのではないか

**山川** 昨年に比べると生明太の値段は倍になつてゐる、奧地では早く寒くなるのを狙つて走りを安く買ひ占めて凍乾し外に出てゐないうちに賣り出すのが目的です、今年は奧には出てゐない、此處では只今二千駄位です、道內に三千駄、奧にあるのを併せて目下五千駄といふところでせう

**金田** 元山は數量は判らぬが西湖の三分一にも足らないでせう、現在では生の需要が增え生さへ足らないやうです

**大野** 素人考へですが、西湖で上げて凍乾すれば奧地へ持つてゆく運賃だけ安くなるのではないか

**竹原** それも一理があるが天候の順調例へば雨などあると非常に大きな損害を蒙るし品質も惡くなるのです、北は凍乾の操作に非常に適してゐる、凍つたり溶けたりして乾くのがよいので十一月初めが北では溫度よい、寒すぎても困るのです、品質はどうしてもこちらが惡く、そのため、二、三十圓違つてもその方が良いのです、それから現在數量が五、六千駄といふがそれは歲年末に間に合ふ物で現品は去年の製品を併せて二千駄位で、出來も良くない、西湖では一昨々年が六萬駄、一昨年が五萬七千駄、昨年が五萬五千駄、値段は二十圓、卅五圓、五十圓となつてゐる、昨年から生で南への供給が多くなり食糧問題で益々生が歡迎されるやうになるので段々生が增へるといふ見當がつく、一般に牛、豚などに比し生明太は非常に安く現在の値段は昨年の倍だが外の水產物に比し一番安い、水揚の約半數が公定値一杯で取引されてゐるに過ぎない、そこで思惑の餘地があるので商人で明太に進出することは確かな事實です、公定値が他に比しどうといふ譯でこんなに安いかと言へば昨年の相場が安かつたのでかうなつたのだ、だから今年の盛漁期には最高價格一杯で取引されるでせう

**金田** 元山の昨年の生產は二萬駄そこ／＼です、從來價の譯もあるが生の消費が增へた所に減產の原因がある、昨年のものも八、九月頃までに消費しつくされた、最近は二、三年前のものが少しあるだけです、本年の分は極く僅かでせう、生の消費が增へ凍乾が減り從つて在庫も少くなつた譯です、現在のところ生明太の價格は公定値以下でない日はなく一駄九十圓に諸費用をかけて製品を造れば凍乾の最高價格でも採算がとれぬ、結局生明太の價が高いのが、凍乾の値が安いのかその間の釣合がとれぬのと生消費が增えたゝめに凍乾の製造は縮小である

**原** 統計的に正確にいつて凍乾は作らなければ困る、そんな生明太の高値は續いてをらぬ

### 議論は沸騰する 凍乾明太の統制

**大野** 次に凍乾明太の統制問題に移り業者の忌憚ない希望意見を聞かして下さい

**有馬** 我々のやうな漁業者には意見も研究もないが製造業者にはある筈です、李村さんどうです

**鈴木** 仲々大きな問題で慎重にやりたいと思つてゐるがこの際皆に意見を聽きたい

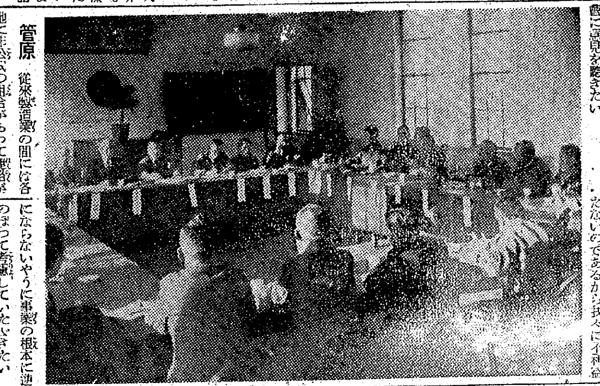

**管原** 從來製造業の間には各地に非公式の組合があつて連絡がとれてゐる、此の前にこの話が出たとき統制に相當この人たちが反對してゐた、それは、この沿岸の業者が聯絡して三菱などの大資本に加入して貰つては從來苦心經營して今日まで築きあげたものを大資本にやられることは堪へられぬといふことだつた、然し私は漁業者の一個人として現在の經濟狀態では何等かの形式で統制されるのが當然のなり行きと感じてゐる、將來の取引機構には從來の業者だけでなく大資本をも加味した統制機構の一日も早く出來上らんことを希望してゐる。漁業者と製業者との間に圓滑を缺いで不自然な相場が立つと困る、本年は公定價すれ／＼の程度にやれるが凡ゆる公定價の底にある値の安い明太が販賣機構の關係からこれ以上安くならないとも限らない、その上資材難などで明年は漁獲減を豫想される今日各業者間の緊密な連絡と官の公平なる裁斷に依つて立派な統制機構をつくつていたゞきたい

**大野** 李村さん、あなたの方の意見は

**李村** 組合としては南さんが主として考へてゐるが今日缺席してゐるので金田さん一つ

**金田** これは聯合會の案でありますが第一に水產組合令による咸南凍乾明太魚製造業水產組合といふ法人を組織し業者の製造した明太は右組合で集荷統制をし統制配給機構は組合の下に問屋、開發會社、中央會を置き問屋は鮮內、開發は滿支、中央會は內地の小賣商人に卸すことにし水產組合手數料二分、問屋、開發、中央會が五分、小賣が一割とする方法で、この外第二案も考へてゐます

**有馬** 私個人の考へとしましても統制は甚だ結構で合理的だと思ひます、成るべく中間機構を少くして手數料を出來るだけ安くして欲しいと思ひます、總て最後には生明太にかゝつて來るのですから、製造、販賣は危險がないが漁業者は巨額の資金を投じてゐるので損害も非常に多くなる、我々漁業者を投じて終へば製造業者も成りたたないのであるから我々に不利益ならないやうに事業の根本に逆のぼつて考慮していたゞきたい

**鈴木部長** そんな心配があるのですか

**金田** さういふ意味ではない

**林(勇)** 三菱が主體となつて統制されるといふ噂が流布されたため業者に金を貸してゐる人々が心配したことがある、現在仲買人が相當あり南さんの試案は組織だが現在のまゝでもやつてゆけるのです

**竹原** 統制する方が良い、凡るものが統制されてゐないと、なると商人の思惑が全部明太に注がれることゝなる、この秋も商人が何萬と買占をやつたゝめ値が上つた、そんな事で將來不自然な相場が出來、また品物も偏在するやうになる

**鈴木部長** この問題はこの位にしませう

### 底角か帆船か! 機船刺網の行方

**大野** それでは最近の問題である機船刺網の減統により業者は何處へゆくか……底角網か機船刺網に轉向すべきか……意見を御伺ひしたい

**鈴木部長** 水產部門は種々の打撃を蒙ることゝ思ふが然し增產はやらなければならない、種々考へもあるでせうから一般的に意見を聽きたい

**竹原** 新聞で見ると機船刺網は油の關係で二分の一に減統されたと聽いたが機船底曳きに轉向が出來なければ刺網は底角網に轉向しなければならないのであらう、然し帆船は再び能率が上らぬ結局角網以外にはあるまい、機船は使はれずとも漁船だけでやれるのだから轉向し易い譯だ、從來の能率をよく見て決定しなければならない、それに就いて統制と許可を緩和にやつて貰ひたい、現在では許可なくして密漁をやつてゐる人が多い、漁船區域に制限を受けてゐるが實際はそんなことを構はずとやつてゐるやうだ、從來の底曳網、角網との深刻な紛爭も實際は密漁船の所爲で底曳が區域を侵してゐるやうなことはないだから減統された機船刺網は出來るだけ底角に轉向するやうにやつていたゞきたい、その代り現在の許可なしでやつてゐる人も事情已む得ざる人は許可を與へるやうにしてやつて戴いてもその方が結果は宜しいと思ふ

**開發** 密漁は油がないから自然消滅するのではないか

**鈴木部長** 實際に轉業しなやつてゐるか

**林(勇)** 機船刺網にいはせれば底角網を望んでゐる。情においても同情する

**竹原** 刺網は組合に入つて居ないのです、十中八は試驗です

**鈴木部長** なんとか工夫出來ぬか

**竹原** 現在やつてゐるのも本を出してゐる關係と古い慣習とから缺損しながら續けてゐる實情です

**管原** 刺網については前課長の時代に今のうちに考へないと漁業が衰へるといふので相談したことがあつた、殆ど缺損を續けてゐたのです、それを底角に移れば油も入らずやれるのですが、遺憾ながら底角の許可數に餘裕がない、明年はぐ／＼といふ譯で立消えになつてゐる

**林(勇)** 底角の許可數を增やすことは物資の關係上甚だ困る

### 白子の鹽辛など 新加工研究

**大野** 凍乾明太や卵や肝油だけでなく鱈子に因つて種々加工する方法を菅原さん研究されてゐるやうですが、新しい加工研究を話して下さい

**管原** 五、六年前明太の加工に改善の餘地はないかと北海道を視察したのですが、朝鮮は天候に惠まれてゐる關係から凍乾が多いです

一、開き明太は皮を剝いだものが關東地方に出てゐるのでこゝろでもやつて見たが販路に苦心があつた最近では或方面に出ることになつたので本格的にやりたいと思ふ

二、明太の白子を乾して燒いて喰べると滋養があるので乾して見てゐる昨年の東部水產課長が白子の鹽づけをして喰べると美味いと言ふのでやつて見たが全然變質する、鹽辛がよいのではないかと思つて今やつてゐるが發酵しない、明太の腸と卵とを鹽辛にするとよい、また製品として販賣するまでには行つてゐないが有望です

**場長** 白子には蛋白と油とを含んで居りその油は人間の食用には良くないが人間の腦にあるのと同じ質の油です、これは人造工業になくてはならない物ですからこれを抽出したいと思つてゐる

**開發** グリツプをやつて見たが値段が安いので引合ぬ、釜山からも四十噸の注文が來てゐるのですが……【寫眞=懇談會々場】

時 十一月二十四日
場所 西湖漁業組合
出席者 鈴木咸南產業部長▲山田咸南道技手▲西田咸南水產課長▲咸南道水產課山川氏▲咸南水產會主事菅原氏▲咸南漁業組合聯合會理事寶德氏▲西湖漁業組合々長有馬氏▲他水產業者、三浦▲川村、竹原▲林▲酒井▲岡田▲松井▲新井▲李村▲村田▲山田▲小川▲恒山▲小原▲金田▲原▲菅原の諸氏
本社側 大谷咸興支局長▲加藤興南支局長▲新島記者▲佐藤記者

【寫眞=右上より松井▲文▲竹原▲仲本林▲元山水產試驗場長▲山川▲菅原▲李厚善▲朴勳銓▲川村▲原▲裵▲林勇一郞▲鈴木▲酒井▲恒山▲村田▲小原の諸氏】

## 產業顧問

### 煉炭製造に就て

【問】一、煉炭は無煙炭を何で結合せるや、その品名、販賣所及び販賣價格を問ふ 二、煉炭製造機の販賣所と其の價格を問ふ 三、ピツチの販賣所その純量價格を問ふ

【答】一、煉炭はマセツク、一ツ穴、三ツ穴、蓮型、豆炭等各種あり、從つて粘結劑、機械も多種多樣であります、無煙炭の組合といふ質問より考へますと貴下のいはれる煉炭は瀝青煉炭ならずやと思料せられますのでそれに依つて御回答致します、瀝青煉炭粘結劑として石炭、粘土、海草類、澱粉等種々用ひられて居り何れも近くで入手可能と思ひます

二、煉炭製造機は京城では齊藤町一ノ一九〇に東亞鐵工所があり一時間〇、三噸煉炭の『ブリクシヨン』一台は約一、七五〇圓位であります、その他內地の『メーカー』としては、大阪市旭區南端川町九條鐵工所、埼玉縣川口市榮町三ノ二三星野鐵工所等があります

三、ピツチは日本製鐵兼二浦製鐵所、安宅商會京城支店、三井物產京城支店等で販賣して居りますが現在ピツチは煉炭以外に相當重要な用途に使はれるもの多く新規煉炭業向の配給は見込みありません、ピツチは價格四〇―六十五圓といふ具合に非常に差があります、なほ煉炭製造に就ては本府に一定の統制方針がありますので着手される前に係官によく相談されるが宜しいと思ひます

### 割箸の製造機械

【問】割箸製造機販賣先及び原料を御教示下さい

【答】右は製造制限品目でありますから御入手は困難かと思はれますが一應左記に御照會下さい ▲東京市淺草區象久町一七 日本割箸工業所▲大分市上千町日名鑄造所▲神戸市兵庫區中道通 黑川鐵工所▲靜岡縣島田町山本鐵工所 原料についてはトウヒ、モミ等もありますが原料代安く且得易いものはシナノキ、ヤナギ、ポプラ等であります

### 豆腐の製造方法

【問】豆腐の製造機械仕入先並に製造方法を御知らせ下さい(新浦一讀者)

【答】一、豆腐製造には臼と蒸釜と簡單な箱があれば出來ますから別に機械を要しません、只動力を使用するとすれば小型馬力のモーター附磨臼があれば足ります、製造法も極めて簡單ですから最寄の業者について見習つたら結構と存じます

### 澱粉製造の書籍

【問】一、馬鈴薯澱粉製造は有望なりや、工場新設許可手續は如何にするや 二、內鮮における澱粉製造工場並に澱粉製造に關する書籍販賣所(咸南洪原邑 安田)

【答】一、御話の通り食料に供出することが時局柄最も望ましいことですが交通の不便な地方で多量に生產されるとすれば澱粉にすることもよいと存じます、工場新設には五萬圓以下であれば朝鮮總督の許可は要りませぬが地方によつては色々の取締規定があると存じますから最寄警察署へ直接御照會下さい 二の馬鈴薯の澱粉工場は朝鮮に無い樣ですが內地では北海道が主產地ですから北海道廳へ御問合下さい、イ、書籍は左記にあります、京城本町一丁目丸善京城支店

### 製紙業經營に就て

【問】製紙業は何處でも經營出來ますか(高生)

【答】一、製紙業は小規模のものは手漉とした方がよいと思ひます、機械製紙は原料パルプの入手が困難です、又小規模の工場では不引合となります

一、經營は自由ですが若し機械製紙設備を爲すとせば相當大資本を要しますから資金調整法の認可を要します、又工場の設置には警察の許可を要すると思ひます

一、製紙は總て原料となります

一、資金は設備次第で手漉の工場ならば五千圓位でも出來ます

### 紬織機販賣所

【問】一、紬織機の販賣所及び價格 二、京城府內に該組合の有無(平壤船橋里一二二 盧錫昌)

【答】一、紬織機には動力用と手織とありますが動力織機は製造禁止となつて居ります、又手織も三台以上の設備を爲すには朝鮮總督府の許可を要することとなつて居ります、織機の價格は各式によつて區々であります

二、京城には組合はありません

### スライドファスナー製造機械

【問】一、スライドファスナーについて左記事項に御答へ下さい 一、販賣先 二、機械購入先並に參考書 三、企業の現在及び將來性(京城三山生)

【答】一、スライドファスナーは林陽係で入手困難と思ひますが大阪商工會議所へ直接御照會下さい

三、一項と同じ

三、右の如く資材の入手がむつかしいと思ひます、現に釜山地方には相當工場が出來たのですが輸出杜絕の爲め休業中であります

### うるしの卸商

【問】一、うるしの卸賣商を敎へて下さい(開城府高麗町一〇〇 木戶誠一)

【答】一、黃金町三ノ三三富田漆店

【答】一、京城府黃金町三ノ三三 三富田漆店 二、京城府本町三丁目近藤安吉 三、京城府本町一丁目井原金物店 二、本町三丁目近藤商店本町一丁目井原金物店

### 乳牛、乳羊に就て

【問】(一)朝鮮內における乳牛及乳羊の販賣所と價格をお知らせ下さい (二)飼育法は可能ですか (三)乳牛及乳羊の飼養に關する書籍及販賣商店をお敎へ願ひます(慶北迎日郡東海面香峰生)

【答】(一)販賣業者はありませんが大きな牧場などに交渉すれば讓り受けることが出來ます。價格は種々相違がありますが、優良種ならば一萬圓以上します (二)可能です (三)書籍は左記へ直接御照會下さい 京城本町一丁目大阪屋號書店

## ラジオ 一日(月)

**朝** 七・〇〇(東)時報 ▲七・〇一(城)レコード、引續き(東)ラジオ體操 ▲七・二〇ニユース(錄音)▲七・三〇(城)愛國日常會の時間『六億に示せ半島の意氣と熱』林榮錄、引續き天氣見込 ▲八・三〇(城)氣象通報 ▲一〇・〇〇(東)今月のオヤクソク『ヘイタイサンノヤウニ』吉田トミ ▲一〇・二〇(東)今回の增稅(一)▲一〇・三〇(東)レコード ▲一一・〇〇(東)お話『オルスペン』三題一延

**晝** 正午(東)時報、(城)氣象外 ▲〇・〇五(東)1吹奏樂『興亞行進曲』外星標吹奏樂團 2話 大日本產業報國會技術會議、參加者代表挨拶(錄音)山本爲之助 ▲〇・三〇ニユース ▲一・〇〇(名古屋)朗讀『米の一生』古屋アナウンサー 2(京城)防火デーに因んで―京畿道警察部長談表― ▲二・〇〇(城)お話『この手、この足、この體』田中瀨市 ▲二・三〇(城)氣象通報 ▲二・五五(城二)『職業を持つ母親方に』朴昌惠 ▲三・二〇ニユース(東)ラジオ體操 ▲三・五〇(東)職業紹介 海上氣象 ▲四・〇〇(東)『扇と敎育者の覺悟』鈴木庫三 ▲五・〇〇(東)短歌の鑑賞(四)土屋文明

**夜** 六・〇〇(東)對話『僕等は今年何をしたか』橫濱市日吉木國民學校兒童 ▲六・二〇(城)シンブン ▲六・二五ラジオメモ ▲六・三〇(東)『國民皆兵の由來とその精神』中井良太郎 ▲六・五〇(東)農家の時間 ▲六・五五公知事項・天氣見込 ▲七・〇〇(東)時報・ニユース ▲七・二〇(東)政府の時間 ▲七・三〇(城)臨戰大講演會中繼―京城府民館大講堂より―1『太平洋十年の決戰』手塚正雄、2『米國の覆蓋主義を衝く』佳山麟 3『決戰體制下の經濟體勢』松原純一、4『一億決意の秋』高橋忠 ▲九・〇〇『一億總進軍の態勢』津久井龍雄 ▲九・三〇ニユース外 ▲一〇・〇〇(東)時報外

**第二** ▲〇・一五 速成國語講座 ▲六・〇〇(東)對談『僕等は今年何をしたか』橫濱市日吉木國民學校兒童 ▲六・二〇童話劇『コドモ讀祖』童人會 ▲六・四〇コドモの新聞 ▲六・四五厚生の時間 富山盛弘 ▲七・〇〇講演『火災防止について』(錄)瀨戸道一 ▲七・二〇講演『國民生活の建直し』徐椿 ▲八・〇〇放送劇『燒の都』徐月影外 ▲八・三〇則鼓『強く生きる途』李俊 ▲八・五五唱『[illegible]』▲九・一五[illegible]


全州府大和町 樋渡宗榮

全州府 柳泰圭

全州府會議員 有松角治 電話一〇六番

全北道會議員 全州府會議員 原川日燮

全州府會議員 元村炳喜

全州郵便局

# 祝全州支局開設卅五周年

全北道會議員 德山昇烈

全州府會議員 柳重鎭

全州府 柳昇圭

全州府 鄭運得

全州府 小林信一

全北道會議員 松本福市

全州商工會議所議員 長田是善

全北道會議員 久永麟一

全州府 高木昌燮

道立全州醫院 職員一同

全州府本町二丁目 朝鮮藥業株式會社 電話四六九番

(順序不同)
全州師範學校
全州北公立中學校
全南公立中學校
全州公立農業學校
全州公立工業專修學校
全州公立高等女學校
全北公立高等女學校

全州府糧穀配給組合

全羅北道
知事 李家源甫
內務部長 細見正義
產業部長 金光浩助
警察部長 阿部達一

全州府大和町 朝鮮物產株式會社 電話二〇五番

全州府會議員 宗島柱祥

株式會社 全州劵番 電話二一八番

全州府內公立國民學校 職員一同

(順序不同)
全州產業組合
全州布木商組合
全州飲食店組合
全州金物商組合
全州鮮人旅館組合
全羅北道素麵工業組合
全州府纖維雜貨小賣商組合
全州紙業組合
全州運輸組合
全州釀友會